Zpravodaj obce Bohuslavice

ČERVEN 2023 VYDÁVÁ OBECNÍ ÚŘAD BOHUSLAVICE ZDARMA

SLOVO MÍSTOSTAROSTY

Vážení občané, sousedé,

držíte v ruce první letošní vydání zpravodaje, ve kterém najdete spoustu zajímavých informací o dění v naší obci. Zastupitelstvo se za uplynulé období sešlo třikrát. Mezi nejdůležitější rozhodnutí patří schválení rozpočtu obce na rok 2023, ve kterém jsou pro letošní rok plánovány výdaje ve výši 22,7 mil. Kč. Mezi nejvyšší investiční výdaje letošního roku patří úhrada spoluúčasti na vybudování nové dešťové kanalizace v opravené silnici směrem na Nové Město nad Metují (cca 3 mil. Kč), která byla dokončena v roce 2021. Splátka kupní ceny ve výši 1 mil. Kč za pořízení budovy prodejny potravin (cca a rovněž doplatek kupní ceny ve výši 2,1 mil. Kč za pořízení budovy čp. 3 (bývalá Hospoda U Ježků). Jsem moc rád, že se nám všechny tyto výdaje podařilo a podaří uhradit bez toho, abychom si museli brát úvěr u banky. K dalším významnějším výdajům letošního roku patří dotace na činnost obecních spolků, mezi které bylo rozděleno 225 tis. Kč, spoluúčast na pořízení nového dopravního automobilu JSDH (které bude dodáno v druhé polovině letošního roku) ve výši cca 300 tis. Kč či vybudování nového chodníku s lavičkami v parku naproti obecnímu úřadu včetně exponátů z období druhohor a dokončené expozice infocentra na obecním úřadě s originály fosilií (naučných exponátů) z různých období vývoje Země se speciální částí zaměřené na období křídy. Jedná se o skutečné exponáty např. zub žraloka, zub dinosaura, skutečný trilobit. To vše v rámci projektu **Česko-polské stezky do pravěku, od Geoparku UNESCO po starohory, č. projektuCZ.11.2.45/0.0/0.0/18_029/0001868.**

PŘEKRAČUJEME HRANICE
PRZEKRACZAMY GRANICE
2014—2020

EVROPSKÁ UNIE / UNIA EUROPEJSKA
EVROPSKÝ FOND PRO REGIONÁLNÍ ROZVOJ
EUROPEJSKI FUNDUSZ ROZWOJU REGIONALNEGO

Tady je realizován projekt z Programu Přeshraniční Spolupráce Interreg V-A Česká republika – Polsko.

Název projektu: **Česko-polské stezky do pravěku, od Geoparku UNESCO po starohory**

Registrační číslo: **CZ.11.2.45/0.0/0.0/18_029/0001868**

Giganti křídového moře

Přibližně před 80 miliony lety se v prostoru dnešní obce Bohuslavice rozprostíralo mělké moře. Dnes tuto oblast nazýváme Česká křídová pánev a jedná se o nejrozsáhlejší sedimentační geologický útvar v Čechách.

PALEONTOLOGIE OBLASTI

Česká křídová pánev je rozsáhlý, největší v Česku dochovaný sedimentační prostor. Rozprostírá se od Drážďan v Sasku, v Česku přes Děčín, severními Čechami přes Polabí až k Blansku u Brna. V Česku je pánev asi 300 km dlouhá na ploše asi 14,6 tisíc km^2. Vznikla ve svrchní křídě v jediném sedimentačním cyklu *(stupně cenoman až santon).* Původní rozsah byl mnohem větší než jeho zbytek, který je patrný na geologické mapě v dnešní době, jelikož značná část pánve podlehla pokřídové erozi a vrásnění. Větší část pánve tvoří geomorfologickou jednotku tabule. Ve vzdálenosti několika kilometrů od obce nalezneme pozůstatky tohoto geologického období.

Zastupitelstvo rovněž schválilo vyhlášku o svozu komunálního odpadu na rok 2023, kterou mj. došlo k navýšení poplatku za svoz odpadu o 100 Kč (tj. na 750 Kč). K navýšení poplatku bylo nutné přistoupit z důvodu zvyšování nákladů na svoz a především skládkování komunálního odpadu. Zastupitelstvo dále schválilo cenu stočného pro rok 2023, a to ve výši 54,6 Kč za m^3. Jedná se o navýšení stočného o cca 11% oproti roku 2022. Obec musí při stanovování ceny stočného postupovat (z důvodu dotace na vybudování kanalizace a čističky) dle metodiky Státního fondu životního prostředí a pravidelně zvyšovat stočné dle vývoje inflace. V opačném případě by hrozilo zpětné odebrání dotace.

Od vydání posledního zpravodaje se v obci uskutečnilo několik kulturních, společenských a sportovních akcí. V únoru to byl ples SDH a masopustní průvod, v březnu dětský karneval, obecní ples, divadelní představení v sále orelny a několik přátelských charitativních posezení se slavnými herci v zasedací místnosti obecního úřadu, v dubnu den otevřených dveří MŠ Bohuslavice a tradiční pálení čarodějnic, v květnu první letošní střelecký závod na Králičkově kopci, první letošní domácí nohejbalové zápasy družstva TJ Sokol Bohuslavice, houslový recitál v evangelickém kostele v rámci Dvořákova festivalu, či trh sadbových rostlinek a výlet do Botanické zahrady v Praze uspořádaný Svazem zahrádkářů Bohuslavice. Na počátku června se pak uskutečnil dětský den na sokolské zahradě. Rovněž bych rád zmínil několik vydařených akcí pořádaných naší obecní knihovnou pod vedením paní Evy Čudové. Např. autorské čtení spisovatelky Nadi Kverkové, prodejní výstava košíků a pomlázek či loutkové divadlo pro děti. Akcí v obci se uskutečnilo opravdu hodně, a to jsem na některé určitě (nechtěně) zapomněl. Tím to ovšem nekončí. V červnu se např. uskuteční hasičská soutěž na sokolské zahradě, v červenci tradiční střelecký závod Halínský pohár na Králíčkově kopci, v září pak již tradiční pouťový nohejbalový turnaj a také pouťová zábava, či koncert v evangelickém kostele v rámci festivalu F. L. Věka (17. 9. 2023). Na konci září bychom také rádi uspořádali hudební festiválek.

Velký dík patří jednak obecním zaměstnancům, ale také všem, kdo se na společenském, kulturním či sportovním životě v Bohuslavicích podílejí, spolkům, členům kulturní komise či dalším občanům Bohuslavic. Díky Vaší práci Bohuslavice skutečně žijí a není zde prostor pro škarohlídy, kteří by chtěli tvrdit, že se u nás „nic neděje“. V této souvislosti bych Vás všechny chtěl požádat o pomoc při hledání kronikáře či kronikářky obce. Již několik let kronikáře či kronikářku nemáme a je to velká škoda. Jedná se o zodpovědnou funkci, na kterou by byl vhodný někdo z občanů Bohuslavic, který má čas a zájem se účastnit dění v obci, aby jej mohl následně do kroniky zaznamenat. Měla by to být osoba, která alespoň uživatelsky ovládá práci na počítači, protože plánujeme zpracovávat kroniku digitálně. K tomu však bude vybraná osoba dostatečně proškolena na specializovaném kurzu pro kronikáře. Pokud byste o někom vhodném věděli či jste sami měli zájem, určitě se nám prosím ozvěte. Samozřejmě se jedná o práci placenou.

Na závěr bych Vás chtěl informovat, že v nedávné době na svoji funkci rezignovala zastupitelka Lucie Lejsková, a tedy dojde ke změně v obsazení zastupitelstva. Jejím náhradníkem dle výsledku voleb je Tomáš Voborník.

Přeji Vám klidné léto plné slunce a odpočinku.

Roman Kyral, místostarosta

INFORMACE ZE ZASTUPITELSTVA

USNESENÍ Z JEDNÁNÍ ZO V ROCE 2023

Usnesení ZO č. 1/2023 ze dne 31. 1. 2023
ZO schvaluje:
1. navržený program;
2. návrhovou komisi, ověřovatele zápisu a zapisovatelku; 3. prodloužení revolvingového úvěru reg. č. 99032952027 ze dne 2. 2. 2022 ve výši 1 mil. Kč za stávajících podmínek na období dalšího jednoho roku - nová splatnost úvěru 1. 2 . 2024;
4. obřadní místnost obce Bohuslavice čp. 175 k obřadním záležitostem a dny a časové rozmezí k tomu určené;
5. I) a pověřuje Mgr. Milana Školníka, Ph.D. v souladu s ust. § 11a odst. 1a zákona č. 301/2000 Sb., matrikách, jménu a příjmení a o změně některých souvisejících zákonů k přijímání projevu vůle snoubenců vstoupit do manželství; II) pověřenému členovi v bodě I) při občanských sňatečných obřadech užívat závěsný odznak se státním znakem České republiky.

Usnesení ZO č. 2/2023 ze dne 27. 4. 2023
ZO schvaluje:
1. Navržený program.
2. Volbu návrhové komise, ověřovatelů a zapisovatelky.
3. Žádost o změnu Územního plánu obce Bohuslavice na pozemky p.č. 1470/4, 240/4, 1411, 240/5, 2488/1, 250, 251/3, 240/6, 249/1, 249/3 v k.ú. Bohuslavice n. M. Návrh požaduje změnu pozemků na plochu BV (bydlení v rodinných domech venkovské). Tento podnět bude součástí souhrnné změny ÚP, v rámci které bude provedena povinná standardizace dle stavebního zákona. 4. Žádost o změnu Územního plánu obce Bohuslavice na pozemek p.č. 1244/11 v k.ú. Bohuslavice nad Metují. Návrh požaduje změnu pozemku na plochu BV (bydlení v rodinných domech venkovské). Tento podnět bude součástí souhrnné změny ÚP, v rámci které bude provedena povinná standardizace dle stavebního zákona. 5. Žádost o změnu Územního plánu obce Bohuslavice na pozemek p.č. 2452/1 v k.ú. Bohuslavice nad Metují. Návrh požaduje změnu pozemku na plochu NZ (plochy zemědělské). Tento podnět bude součástí souhrnné změny ÚP, v rámci které bude provedena povinná standardizace dle stavebního zákona.
6. Žádost o změnu Územního plánu obce Bohuslavice na pozemek p.č. 975/27 v k.ú. Bohuslavice nad Metují. Návrh požaduje změnu pozemku na plochu VZ (plocha výroby a skladování zemědělská výroba). ZO souhlasí s navrhovanou změnou, ale v minimálním rozsahu, který bude prověřen v rámci pořizování této změny. Tento podnět bude součástí souhrnné změny ÚP, v rámci které bude provedena povinná standardizace dle stavebního zákona.
7. Pořízení Změny č. 1 Územního plánu obce Bohuslavice, která bude obsahovat standardizaci územního plánu a dále výše odsouhlasené věcné změny. Návrhy na změnu ÚP z bodů č. 7, 8 a 9 budou podány společně.
8. Darovací smlouvu mezi obcí Bohuslavice a paní Danuší Macháňovou a paní Eliškou Rykířovou na pozemek p.č. 286/3 o výměře 252 m2.
9. Smlouvu o poskytnutí dotace z dotačního fondu Královéhradeckého kraje č. 22RGI02-0448 ve výši 1 000 000 Kč.
10. Smlouvu o budoucí smlouvě o zřízení věcného břemene a dohodu o umístění stavby č.IV-12-2025492/01 včetně jednorázové náhrady ve výši 8 600 Kč.
11. Smlouvu o zřízení věcného břemene služebnosti č. IE-12-2007644/VB/7 Bohuslavice n/M, Horka, rekonstrukce nn. Věcné břemeno se zřizuje za jednorázovou náhradu ve výši 6050 Kč.
12. Smlouvu o právu provést propojení vodovodu mezi obcí Bohuslavice a firmou VAK Náchod, a.s.. 9
13. Smlouvu o spolupráci při zajištění zpětného odběru a zařazení místa zpětného odběru do obecního systému odpadového hospodářství.
14. Záměr prodat část obecního pozemku p.č. 176/3 a 516/1.
15. Finanční dar ve výši 15 000 Kč pro Agenturu domácí péče s.r.o., České Meziříčí.
16. Finanční dar ve výši 5 000 Kč pro organizaci Zdravotní klaun o.p.s., Praha.
17. Finanční dar ve výši 5 000 Kč pro organizaci Linka bezpečí, z.s., Praha.
18. Finanční dar ve výši 5 000 Kč pro organizaci Diamant, z.s., Jaroměř.
19. Finanční dar ve výši 20 000 Kč fyzické osobě panu Vlastimilu Nývltovi za splnění zvláště významných úkolů pro obec.
20. Rozpočtové opatření č. 4/2023.

Každý celý zápis z jednání ZO je ke stažení na webových stránkách obce www.bohuslavice.com.

INFORMACE Z OBCE

JAK NESTAVĚT „NA ČERNO“?

V poslední době jsme na obecním úřadě a i v zastupitelstvu řešili větší počet případů staveb, které si naši spoluobčané či sousedé postavili bez potřebných povolení nebo v rozporu s územním plánem obce. Někdy se tak stalo úmyslně, ale někdy z pouhé nevědomosti. Abychom co nejvíce předcházeli takovým situacím, pokusím se sepsat několik rad jak postupovat, když se rozhodnete v obci stavět.

Územní plán obce

Nejdůležitějším dokumentem stanovujícím pravidla, co si na svém pozemku mohu postavit, je územní plán obce. Je proto vždy nutné se podívat, do jaké kategorie je pozemek, na kterém chci stavět, v územním plánu obce zařazen a jaké podmínky stanovuje. Určitě už jste někde slyšeli, že stavby do 25m^2 nepotřebují žádné povolení. Už možná ale nevíte, že to není jediná podmínka pro stavbu bez povolení a jedna z nejdůležitější je, že takovou stavbu na vašem pozemku umožňuje územní plán obce. Stejně tak např. oplocení pozemku nevyžaduje většinou povolení stavebního či jiného úřadu. Jenže v územním plánu je oplocení některých pozemků zakázáno. Proto vždy, než začnete realizovat jakoukoliv stavbu, přesvědčte se, že je v souladu s územním plánem. Aktuálně platný územní plán lze najít na stránkách obce nebo je možné do něho nahlédnout na obecním úřadě. V tzv. výkresové části se dozvíte, do jaké kategorie je váš pozemek zařazen a v tzv. textové části si pak přečtete, jaké podmínky jsou pro kategorii vašeho pozemku stanoveny. Např. jestli lze na pozemku vůbec cokoliv stavět, jestli si ho lze oplotit apod. Do územního plánu také vřele doporučuji nahlédnout v případě, že se chystáte si nějaký pozemek koupit. Ať už v obci třeba kousek pozemku od souseda a nebo kdekoliv jinde. Zařazení do příslušné kategorie dle územního plánu může mít i velký vliv na hodnotu pozemku, který si chcete pořídit.

„Černé stavby“ od 1. 7. 2023

Dne 1. 7. 2023 nabývá účinnosti nový stavební zákon. Jedná se o největší změnu stavebního práva za posledních patnáct let a jedna z nejvýznamnějších změn se týká právě černých staveb, tedy staveb, které jsou realizovány buď bez stavebního povolení, nebo v rozporu s vydaným stavebním povolením, a nebo stavby, které jsou v rozporu s územním plánem. Podle dosavadní právní úpravy totiž bylo možné, že i když jste stavbu postavili tzv. na černo, tak vám stavební úřad stavbu dodatečně povolil. Jednalo se o hojně využívány postup, díky kterému se velmi často podařilo postavit a dodatečně legalizovat stavbu, kterou by jinak nikdy nebylo možné realizovat. Zákonodárce se ale tomuto postupu rozhodl učinit přítrž. Podle nového stavebního zákona už takový postup nebude, až na velmi malé a přísné výjimky, možný. Proto velmi doporučuji se v každém případě, i o zdánlivě drobné stavbě, přijít poradit. Můžete v první fázi přijít za starostou nebo za mnou, a když si nebudeme vědět rady, tak vás alespoň nasměrujeme na kompetentní úředníky na stavební úřad do Nového Města n. Met.

Nebojte se požádat aneb „co je psáno, to je dáno“.

Pokud si nejste jisti, jestli je váš stavební záměr v souladu s územním plánem, určitě se obraťte na starostu či na mě. Můžete samozřejmě osobně či telefonicky. Nejvhodnější způsob ale je, abyste napsali písemnou žádost, ve které jednoduše popíšete, co a kde chcete realizovat. Tuto žádost můžete doručit na obecní úřad osobně, e-mailem, datovkou nebo i poštou a my vám do třiceti dnů napíšeme stanovisko. Takový postup je i do budoucna nejprůkaznější a mnohem více vás chrání než v případě, že to s námi proberete jen osobně. V případě jednodušších dotazů jsme schopni je vyřídit sami. V případě složitějších dotazů je postoupíme k vyřízení na odbor územního plánování do Nového Města nad Metují. Případně se můžete na odbor územního plánování obrátit přímo, i oni jsou oprávněni vám vydávat stanoviska o souladnosti stavebního záměru s územním plánem naší obce. A pokud už víte, že je váš stavební záměr v souladu s územním plánem, ale nejste si jisti, jestli potřebujete povolení stavebního úřadu, obraťte se na stavební úřad do Nové Města n. Met.

A důležitá rada na závěr. Jak jsem výše psal o přísných podmínkách, kdy podle nového stavebního zákona od 1. 7. 2023 půjde i černou stavbu dodatečně legalizovat, tak jednou z nich je, že vám před zahájením stavby kompetentní osoba sdělila, že není třeba mít pro váš stavební záměr stavební povolení. Takové vyjádření ale musíte být schopni doložit. Proto pokud se budete na jakémkoliv úřadě dotazovat, jestli potřebujete stavební povolení, nebo jestli je vaše stavba v souladu s územním plánem obce, vždy žádejte písemné potvrzení a takové potvrzení si vždy pečlivě uchovejte. Jednou se vám může hodit.

Roman Kyral, místostarosta

CO STANOVUJÍ OBECNÍ VYHLÁŠKY A NAŘÍZENÍ?

Aneb jak se chovat, aby se nám v Bohuslavicích dobře žilo

V posledních týdnech jsme se konečně dočkali velmi příjemného jarního počasí, které si jednak žádá údržbu našich zahrad, ale rovněž nám umožňuje trávit více času venku. Hodí se tedy připomenout, že máme v Bohuslavicích stanovena vyhláškami a nařízeními některá pravidla, která je při venkovních aktivitách potřeba dodržovat.

Vyhláška o ochraně nočního klidu a regulaci hlučných činností č. 1/2008
Dle této vyhlášky je každý povinen dodržovat noční klid (nerušit své okolí hlučnými projevy) každý den od 22h do 6h ráno. Dále pak je zakázáno provozovat hlučnou činnost ve venkovních prostorách (zejm. používání hlasitých přístrojů jako je sekačka, pila apod.) v sobotu od 6:00 h do 9:00 h a dále v neděli a ve dnech pracovního klidu (státních svátcích) od 6:00 h ráno do 15:00 h.

Vyhláška o pohybu psů č. 1/2014
Dle této vyhlášky je potřeba mít svého psa zabezpečeného proti volnému pohybu na veřejných prostranstvích obce. Psi se na nich mohou pohybovat pouze na vodítku. Vyhláška rovněž stanoví, že každý je povinen uklízet výkaly po svém psovi! Po obci je umístěno několik odpadkových košů s pravidelně doplňovanými sáčky.

Nařízení o zákazu podomního a pochůzkového prodeje č. 1/2019
Hodí se rovněž připomenout, že v obci platí zákaz podomního prodeje a podomního nabízení služeb. Pokud by tento zákaz kdokoliv porušoval a snažil se Vám ve Vašich domovech cokoliv nabízet, nahlaste to prosím neprodleně na obecním úřadě, či rovnou na Městskou policii Nové Město nad Metují, která rovněž působí na území naší obce (linka 156). Chceme tím mj. chránit naše seniorní spoluobčany, aby se případně nestali obětí různých „šmejdů“. V případě, že by někdo nedodržoval obecní vyhlášky, hrozí mu pokuty v řádu několika tisíců korun českých.

Roman Kyral, místostarosta

ZLATÉ A STŘÍBRNÉ SVATBY

Vážení spoluobčané,
pokud máte zájem oslavit své životní jubileum svatby po 25 či 50 letech, prosím, abyste se přihlásili na obecním úřadě osobně nebo písemně do 30.6.2023. Na podzim bychom pro vás rádi připravili slavnostní obřad s obnovením svatebního slibu v evangelickém kostele nebo v obřadní místnosti na obecním úřadě.

DEN UČITELŮ

28. března slaví každoročně svůj svátek všichni učitelé. Ani my jsme na naše učitele nezapomněli. Starosta obce paním učitelkám mateřské i základní školy, řediteli školy, ale i ostatním nepedagogickým pracovníkům osobně poblahopřál, poděkoval za jejich práci a popřál mnoho energie do dalších dní jejich úctyhodné práce.

Kateřina Kyralová

NAŠI JUBILANTI

V letošním roce oslavili svá životní jubilea:

94 let *Helena Semeráková*

93 let *Božena Štérová*

92 let: *Jaroslav Poláček, Helena Hušková*

80 let: *Květuše Hlávková, Jindřich Rohr*

75 let *Karel Lochman, Vlasta Čečetková, Jiří Hladík, Milan Kroka*

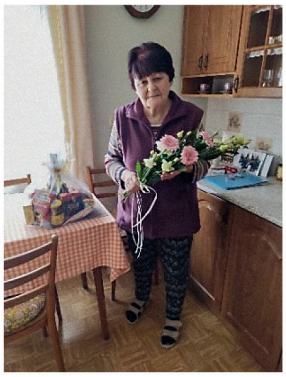

Přejeme všem našim jubilantům pevné zdraví, spokojenost a mnoho pohodových chvil strávených se svými blízkými.

PO STOPÁCH FRANTIŠKA HOŘAVKY

12.2. 1918 – 14. října 1954

František Hořavka se narodil ve Vysokém Mýtě do rodiny obuvníka Františka Hořavky, Maminka se jmenovala Marie (sv. Mlíková z Horního Jelení). Ve Vysokém Mýtě studoval gymnázium a jeho třídním profesorem byl Karel Fink, místní obávaný latinář, určitou dobu i ředitel ústavu – hlavně ale tělem i duší skaut. Skautingu holdovala celá rodina profesora Finka – manželka i tři dcery. Ke skautingu dokázal nadchnout i mnoho svých studentů a jedním z nich byl právě Franta Hořavka.

Během studia skautingu doslova propadl. Stal se neúnavným organizátorem skautského života, schůzek a táborů. Táborové kroniky jej zmiňují jako chlapce stále aktivního, pomáhajícího a veselého. I dobové snímky jej zachycují s úsměvem.

Po odchodu z Vysokého Mýta studoval v Praze Karlově univerzitě, od začátku projevoval nevídaný zájem o vědu a brzy se stal pomocnou silou na Botanickém ústavu Karlovy univerzity. V listopadu 1939 byl jedním ze zatčených studentů a až do ledna 1942 zůstal vězněn v koncentračním táboře v Sachsenhausen. S podlomeným zdravím se vrátil, okamžitě se zapojil do bádání a stal se vědeckým pracovníkem ČSAV.

Byl se jedním z členů připravované tříměsíční expedice československých přírodovědců na Island v roce 1948.

Z této expedice se zachoval dokumentární film. Nese název ***Do země ledovců***. Mezi členy expedice lze bystrým cvičeným okem zahlédnout i Frantu Hořavku. Samozřejmě, že snímek je tendenční a poplatný době, na druhou stranu popisuje výzkumnou cestu našich vědců a ukazuje právě na dobové podmínky při expedicích zcela běžné. A v tom je právě nesporný půvab snímku. Stojí za vyhledání a zhlédnutí.

Mimo zmiňovaného snímku napsal vedoucí skupiny profesor Emil Hadač také knihu, v níž popisuje zážitky expedice, vyšla v roce 1957 v nakladatelství Orbis a jmenuje se ***V zemi sopek a ledovců.***

Zde taktéž nalézáme několik zmínek o Frantovi, například na straně 36:

„Franta Hořavka byl jedním z těch, jejichž studie byly přervány válkou. Byl demonstrátorem botanického ústavu pražské přírodovědecké fakulty až do doby, kdy byl odvlečen s mnoha ostatními studenty do koncentráku v Sachsenhausenu. Skoro dva čtvrt roku žil v pekle koncentračního tábora a přinesl si odtud podlomené zdraví.

Všecko, co podnikal, dělal se zápalem a krajní obětavostí. Pracoval neúnavně i přes varování lékaře, neznal odpočinku a přecenil své síly. Hořel příliš prudkým plamenem – a dohořel. Zemřel náhle ve věku 36 let.“

„I slunce se za chvíli schová za ledovcové štíty. Jen v pracovním stanu se ještě ozývá skřípot pera nebo klapot psacího stroje. To neúnavný Franta Hořavka připravuje „islandskou poštu“, reportáž pro rozhlas nebo zprávu některé firmě. Teprve za úsvitu jde spát i Franta.“ (strana 113).

František Hořavka zemřel na následky věznění v koncentračním táboře v roce 1954. Zemřel v Praze – Krči. Mezi vědeckými odborníky upadl možná postupně do zapomnění. Ne tak mezi vysokomýtskými skauty, ti si po generace mezi sebou předávají zprávu o tomto mimořádně aktivním mladíkovi. Jméno Franty Hořavky bylo připomenuto na výstavě ke stému výročí skautingu ve Vysokém Mýtě v roce 2019. Frantův medailonek naleznete také v databázi Hrdinové války. V době blížícího se stého výročí narození Františka jsem začala s pátráním. Zprvu jsem totiž ani nevěděla přesný den a měsíc narození. František Hořavka byl navíc veden v evidenci gymnázia s místem narození Vysoké Mýto. **Postupně se mi podařilo vypátrat přesné datum i místo narození, a nyní také místo jeho posledního odpočinku. Urna byla vyzvednuta v roce 1955 a uložena na hřbitově v Bohuslavicích. Za zcela mimořádné považuji také hledání stop po expedici v archivech na Islandu, a to díky vstřícnosti krajanů. Díky pomoci mnoha osob jsem postupně seskládala mozaiku příběhu zapomenuté osobnosti. Dnes už vím, že František Hořavka měl příbuzné v Bohuslavicích. Možná dodnes má. A pokud tento text bude číst někdo, komu není jméno neznámé, pak budu velmi vděčná za odezvu.**

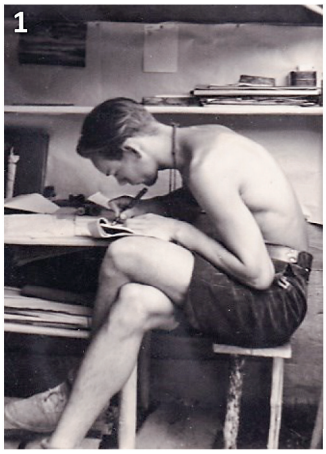

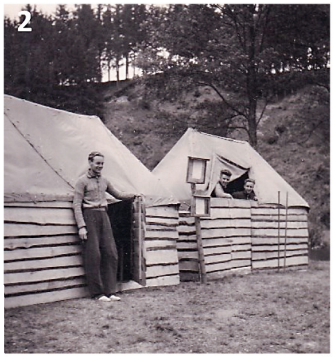

Obr. 1 Franta Hořavka při přípravě táborového programu, archiv vysokomýtských skautů

Obr. 2 Franta Hořavka (v popředí) - tábor se skauty z Vysokého Mýta, archiv vysokomýtských skautů

Obr. 3 Franta Hořavka (uprostřed) se svými spolužáky z gymnázia ve Vysokém Mýtě v říjnu 1942, tedy pár měsíců po návratu z koncentračního tábora, sbírka Regionálního muzea ve Vysokém Mýtě

Obr. 4
Kniha V zemi sopek a ledovců s věnováním Frantovi Hořavkovi.

(Soukromá sbírka)

Soňa Krátká
Regionální muzeum ve Vysokém Mýtě, A.V. Šembery, 125 56601 Vysoké Mýto
kratka@muzeum-myto.cz

REJHA
HISTORICKÁ VODNÍ SOUSTAVA NÁHONŮ A RYBNÍKŮ POD ORLICKÝMI HORAMI

Nejslavnější středověká soustava rybníků v Čechách se nachází na Třeboňsku. Podobně rozsáhlý rybniční komplex se nachází (najdeme) v oblasti mezi Pardubicemi a Hradcem Králové. Méně známé jsou menší vodní soustavy, přestože jsou na svou dobu unikátní. Poutníci je mohou objevit také v podhůří Orlických hor. Pro mnohé může být překvapením například to, že do opočenského Broumaru přispívá i voda z říčky Bělé. Umělý vodní kanál Dlouhá strouha totiž odvádí část vody z Bělé pravobřežní strání nad Kvasiny, dělí se na západní větev černíkovickou a severní ještětickou a přispívá jak do Černíkovického rybníka, tak do kaskády rybníků směrem k severu. Některé rybníky této soustavy již byly zrušeny (Ostrovský, Temenský, ...), ale stále existuje Podchlumský rybník, Semechnický rybník, Broumar a tři další menší rybníky opočenské. Po nich následovaly rozsáhlé, dnes již zrušené rybníky mezi Opočnem a Českým Meziříčím – Podvinický rybník, Bezděk a Velký rybník. Pokročme však k hlavnímu tématu článku.

V navazující oblasti na sever od Dobrušky lze nalézt pozůstatky další poměrně rozsáhlé vodní soustavy, unikátní především svým začleněním do kopcovitého terénu. Začínala pod Ohnišovem, kde odbočuje umělý kanál (v přírodě stále znatelný) z Janovského potoka jeho levobřežní strání směrem do Spů. Tam byla část vody zřejmě využívána místními obyvateli a část vedena menšími příkopy k Běstvinám. V historických mapách je tento první úsek soustavy označován „Spieer Wasserleitung“ nebo „Reiha-Graben“. Místní si zvykli na české označení Rejha. Ve Spech se Rejha stáčela doleva k jižnímu okraji lesa Jáselný. V tomto místě se větvila. Na severozápad vedla do řeky Metuje přes Černčice, nad kterými ještě plnívala rybník Návesník. Levá větev mířila k jihozápadu do rybníka před Vršovkou, v mapách jmenovaného nepříliš nápaditě „Ribnik“. Navzdory nenápaditému jménu je půlkilometrová hráz tohoto vodního díla stále v krajině nápadná vzhledem k výšce přes dva metry a šířce koruny kolem tří metrů. Podle historických map bylo možné západně od Vršovky pouštět vodu dalšími větvemi: buď k jihozápadu přes rybníky Halín a Olšánek u Opařiště do Dědiny (Zlatého potoka), nebo k západu přes stále existující rybník Kacíř a kaskádu sedmi rybníků bohuslavických. Knížka „Paměti obce Bohuslavic“ (vydaná r. 1907 a 2013) nabízí ještě jedno překvapení. Na horním konci Bohuslavic bylo totiž dalším umělým kanálem možné směrovat původně ohnišovskou vodu mezi poli také k jihozápadu a po zkřížení cesty Bohuslavice – Slavětín dospět k dalšímu větvení: na sever do rybníka Tuří nebo jihovýchodní větví zpět do Bohuslavic a cestou ještě plnit rybník Vaček.

Celková délka umělých kanálů v oblasti Ohnišov – Spy – Vršovka – Bohuslavice čítala asi 10 km. Bylo třeba vyměřit a zbudovat nejen umělé kanály, ale také upravit víceméně přirozené vodoteče, stvořit originální vodohospodářská zařízení na všech těchto tocích a hlavně postavit mohutné rybniční hráze.

K popisované vodní soustavě stále pátráme po dokumentech a dalších informacích, které by upřesnily dobu a autorství těchto děl. Zatím pouze předpokládáme, že budování proběhlo

v době rybníkářského rozvoje v našich zemích, snad v 16. století. Projektování a vedení takto rozsáhlých vodohospodářských staveb zajišťovaly skupiny rybníkářů putující Evropou, jakási obdoba putování kamenických hutí při stavbách katedrál. I když rozsah podorlických soustav je zlomkem jejich slavných sester, bylo jejich projektování, vyměření i vybudování inženýrským dílem, nad kterým mohou poutníci krajinou jen žasnout. Jak to naši předci s tehdejší technikou dokázali.

(Mapový podklad: Seznam.cz, a.s.)

Boris Tichý

Krátké poohlédnutí za milou návštěvou

21. 5. 2023 se v evangelickém kostele uskutečnil v rámci Dvořákova festivalu Houslový recitál. Na housle zahrál Milan As-Ashhab a jeho fenomenální hru proložil svou recitací divadelní a filmový herec Miroslav Táborský.

Děkujeme všem, kteří se koncertu zúčastnili a podpořili tak kulturní dění v naší obci.

Kateřina Kyralová

POZDRAV Z KNIHOVNY

Zdravím vás z naší krásné knihovny!

Krásné léto nám otevírá svou náruč, a tak se ohlédněme jen tak ve zkratce, co bylo možné s knihovnou na jaře zažít a co je pro vás připraveno v blízké budoucnosti.
13. 2. jsme se při čaji a výborných sladkostech připravených posluchačkou mohli zaposlouchat do autorského čtení Nadi Kverkové a jejího detektivního příběhu Vraždy mezi koly. Hodinka a půl proběhla v příjemné atmosféře a možná se zase někdy s autorkou setkáme nad její další tvorbou.
18. 2. jsme si zacvičili s Věrou Jílkovou zdravotní cvičení.
13. 3. navštívila knihovnu mateřská škola - předškoláci. Náplní bylo seznámení s knihovnou, čtení, hraní doprovázené říkankami a doplněné tvorbou z papíru.

20. 3. prodejní výstava nůší, košů a košíků pan Hromádka z Velké Jesenice, doprovázená velikonočními dekoracemi mých a paní Jany Polzerové z Bohuslavic. V dopoledních hodinách výstavu navštívily děti z mateřské školy a základní školy a vyzkoušely si, jak se plete pomlázka. Celkem tuto malou výstavu navštívilo cca 100 našich obyvatel.

27. 3. navštívila knihovnu mateřská škola. Náplní bylo seznámení s knihovnou, čtení, hraní doprovázené říkankami. S mateřskou školou jsme se pro tento školní rok dohodly na setkávání pravidelné, a to vždy první pondělí v měsíci.
28. 4. 2023 opět zdravotní cvičení s laskavou paní Věrou Jílkovou.

4. 5. se uskutečnilo loutkové divadlo i s kouzelníkem a povídáním s loutkami, a podruhé ještě 3. 6. na dni dětí na sokolské zahradě.

S podzimem vás pozvu na přednášku o Číně, Asii, cestou necestou kolem hranic naší krásné země, pravidelné zdravotní cvičení i na čtení při čaji.

Mějte se kouzelně a těším se na vaši návštěvu.

O LETNÍCH PRÁZDNINÁCH BUDE KNIHOVNA OTEVŘENA KAŽDÉ DRUHÉ PONDĚLÍ:

3.7., 17.7., 31.7., 14.8., 28.8.2023.

Eva Čudová, knihovnice

SPOLKOVÁ ČINNOST V OBCI

Co se děje u TJ Sokol Bohuslavice

V roce 2023 se zúčastní náš nohejbalový tým již popáté krajského přeboru mužů Královehradeckého kraje. Soupeři našeho týmu budou v letošním roce týmy TJ Sokol Zbečník B, TJ Sokol Choceň, TJ Peklo nad Zdobnicí, TJ Sokol Nový Bydžov, TJ Sokol Horní Radechová a TJ Velké Petrovice, ze soupeřů z minulých let ubyl tým Dolní Radechové. První zápas se uskutečnil v pátek 28.4.2023, který odehrál náš tým na hřišti Pekla nad Zdobnicí. Rozpis domácích zápasů viz seznam níže. O případných změnách vás budeme informovat pomocí obecního rozhlasu.

12.5. Bohuslavice – H. Radechová od 17:00 na Sokolské zahradě
26.5. Bohuslavice – N. Bydžov od 17:00 na Sokolské zahradě
9.6. Bohuslavice – Zbečník B od 17:00 na sokolské zahradě
16.6. Bohuslavice – Peklo nad Zdobnicí od 17:00 na Sokolské zahradě
25.8. Bohuslavice – V. Petrovice od 16:30 na Sokolské zahradě
8.9. Bohuslavice – Choceň od 16:30 na Sokolské zahradě

V letošní roce dále plánuje náš spolek uspořádat snad již tradiční nohejbalový turnaj trojic neregistrovaných, který by se měl uskutečnit první zářijovou sobotu na kurtech na sokolské zahradě. Doufáme, že se jako v předcházejících letech přihlásí kvalitní týmy a bude to krásný sportovní i divácký zážitek.

Na závěr bych rád pozval všechny obyvatele obce Bohuslavice na tenisové a nohejbalové kurty na sokolské zahradě, které mohou využívat ke sportu bezplatně, pouze za úpravu hřiště po sportovním výkonu. Klíče od kurtů jsou k zapůjčení na obecním úřadě.

člen TJ Sokol Bohuslavice

O činnosti Jezdeckého klubu Bohuslavice, z.s

Nezvykle teplé zimní období jsme jezdecky "přežili" v kombinaci občasného ježdění na jízdárně a procházkami
po pevných asfaltových cestách naší obce. Začátkem dubna zahájila Šárka Kosařová se zkušeným Ramazottim jezdeckou sezonu na kolbišti poblíž Letiště Václava Havla, v jezdeckém areálu Mistryně sportu Vlasty Kadlecové, v Přední Kopanině a hned se blýskla třetím místem v konkurenci výborných pražských jezdců. Od půlky dubna se rozjela sportovní sezona
i v naší oblasti. Postupně jsme reprezentovaly naši

obec s koňmi Ramazotti, Bastien a Stefanie na drezurních závodech ve Slatiňanech, Jičíně, Svobodě nad Úpou a Herouticích u Benešova. Ze všech výjezdů vozí Šárka kokardy za přední umístění, většinou žluté barvy za příčku nejvyšší :-)

Všude ji doprovází její věrné a báječné "ošky", členky jezdeckého kroužku, jež dostaly 13.5. ve Svobodě nad Úpou první příležitost startovat sami v rolích jezdců a okusit si náročnost sportovní prezentace svého jezdeckého umu. Barbora Prouzová, Růžena Havelková i Karolína Jahnová tak rozšířily portfolio reprezentantů našeho jezdeckého klubu, byť zatím v nejlehčích hobby soutěžích. Po maturitě začne sportovat i Pavlína Krtičková.

14. dubna přišel v naší stáji na svět krásný hřebeček Santorini. Spolu se všemi ostatními koňmi je k vidění na pastvině, která sahá v letním období až k chodníku u hlavní komunikace u čp. 123 na dolejším konci.

Chtěla bych touto cestou poprosit všechny občany, obdivovatele a příznivce koní, aby naše koně ničím nekrmili a ni k nim do ohrady nevstupovali. Děkuji za vstřícnost a přeji všem krásné léto!

Za JK Bohuslavice
Jana Kosařová

CO JSTE HASIČI..?

Co jste hasiči…

Z činnosti výjezdové jednotky

Posledním zmíněným výjezdem v minulém zpravodaji byl výjezd 5. 12. 2022 k požáru v obývacím pokoji v rodinném domě v Pohoří. Další událostí, ke které byla ještě v loňském roce (15. prosince) naše „výjezdovka“ vyzvána, byl transport osoby do vozu ZZS v Bohuslavicích. V letošním roce se poprvé v naší obci siréna rozezněla 16. 1., kdy byla naše jednotka povolána na pomoc s úklidem komunikace České Meziříčí - Jasenná - Jaroměř, kde se na vozovce nacházely zbytky řepy a bláta. Této události se také zúčastnily jednotky stanic HZS HK, Jaroměř a Dobruška, JSDH České Meziříčí, Jaroměř, Jasenná a Velká Jesenice. Dále jste mohli sirénu zaslechnout v úterý 31. 1., kdy naše jednotka vyjela společně s hasiči ze stanice HZS Dobruška, JSDH Velká Jesenice a Slavětín k nahlášenému požáru střechy rodinného domu ve Slavětíně. Na místě bylo zjištěno, že se jednalo o planý poplach. Dále vyjížděla k následujícím událostem: v pondělí 6. 2. vyjela k požáru sazí v komíně rodinného domu v Novém Městě n. M. v ulici Na Rybníku, kde ještě zasahovali hasiči ze stanice HZS Dobruška a JSDH Nové Město n. M. V pátek 10. února vyjela k požáru rodinného domu v Pulicích, kde také zasahovali hasiči ze stanic HZS Rychnov nad Kněžnou a Dobruška, JSDH Nové Město n. M., Opočno, Dobruška, České Meziříčí a Pohoří.

Výše uvedených výjezdů se zúčastnili: Jiří Černý 5x, Michal Čepelka 4x, Petr Čepelka 3x, Martin Hemelík 5x, Aleš Rydlo 3x a Lukáš Timura 1x.

O víkendu 18. - 19. února se na stanici HZS Náchod ve Velkém Poříčí konal kurz pro prodloužení kvalifikace strojníků. Tento kurz úspěšně absolvoval Petr Čepelka.

Poslední dubnovou neděli obec Bohuslavice uspořádala na místní sokolské zahradě tradiční pálení čarodějnic. Za hojného počtu zúčastněných ke zdárnému průběhu akce také přispěli členové výjezdové jednotky J. Černý, P. Čepelka, M. Krupička, A. Rydlo a T. Stonjek, kteří prováděli dozor nad ohněm do pozdních nočních hodin.

Soutěže mladých hasičů

Letošní soutěžní sezonu zahájili naši mladí hasiči Závodem hasičské všestrannosti v Rožnově, který se konal v sobotu 1. 4.. Mezi družstvy jsme měli zastoupení v kategorii starších žáků, v jednotlivcích v kategorii dorostu. Z důvodu nepřízně počasí se opět jako loni soutěžilo v tělocvičně. Družstvo starších žáků (Kristýna Hanušová, Michaela Hrušková, Zuzana Macková, Tereza Stehlíková a Antonín Timura) chybovalo v 6 disciplínách pouze ve střelbě a v konkurenci 16 družstev obsadilo 3. místo. V kategorii dorostenců jednotlivců startoval Radim Čečetka a z 8 závodníků obsadil 2. místo.

O 14 dní později, v sobotu 15. 4., se konal Závod hasičské všestrannosti v Nahořanech. Zde jsme měli zastoupení početnější. V kategorii přípravky startovala dvě družstva - více se dočtete v článku Jany Herzigové. Ve starších žácích se na start postavila také dvě naše družstva. Áčko (Boris Čečetka, Kristýna

Hanušová, Michaela Hrušková, Zuzana Macková a Tereza Stehlíková) mimo střelby ještě zbytečně chybovalo v uzlování a výsledkem bylo z 23 družstev 11. místo. Béčko (Štěpán Beneš, Tobiáš Grim, Mikoláš Matoušek, Josef Syrovátko a Antonín Timura) mělo pouze 4 chyby ve střelbě. Po zveřejnění výsledkové listiny nevěřilo svým očím. Výborným výkonem chlapci překvapili nejen sami sebe, po zásluze získali 1. místo a domů si odvezli zlaté medaile. V jednotlivcích v dorostu startoval opět Radim Čečetka a v podobě 2. místa vyrovnal své umístění z Rožnova, tentokrát v konkurenci 9 závodníků.
V neděli 7. 5. se soutěžilo v Nízké Srbské o Pohár starosty SDH. Zde mladí hasiči předváděli své umění ve třech disciplínách (požární útok, štafeta dvojic a štafeta na 4 x 60 m). Naše družstvo starších žáků (Štěpán Beneš, Tobiáš Grim, Kristýna Hanušová, Michaela Hrušková, Mikoláš Matoušek, Zuzana Macková,

Viktorie Mrštilová, Tereza Stehlíková, Josef Syrovátko a Antonín Timura) nepředvedlo výkony dle svých představ a výsledkem bylo z 20 zúčastněných družstev 14. místo.

Následující sobotu se konala soutěž o Bohdašínský pohár. Zde se soutěžilo ve stejných disciplínách jako v Nízké Srbské. Našemu družstvu (Boris Čečetka, Kristýna Černá, Tobiáš Grim, Kristýna Hanušová, Michaela Hrušková, Viktorie Mrštilová, Tereza Stehlíková, Josef Syrovátko a Antonín Timura) se vedlo o něco lépe a z 19 družstev obsadilo 8. místo. O týden později se mladí hasiči sjeli do Bezděkova, kde se konaly tzv. Bezděkovské šedesátky (běh na 60 m s překážkami). Naši mladí hasiči potvrdili, že se jim v této disciplíně daří a domů neodjeli s prázdnou. Družstvo starších žáků (Boris Čečetka, Kristýna Hanušová, Zuzana Macková a Tereza Stehlíková) s handicapem jednoho člena v družstvu obsadilo v konkurenci 11 družstev 3. místo. V kategorii dorostenců jednotlivců startoval Radim Čečetka a ze 7 závodníků se mu podařilo zvítězit.

Další soutěží, které se naši starší žáci zúčastní, bude soutěž o Pohár starosty obce Bohuslavice, která se bude konat v sobotu 24. 6. na zdejší sokolské zahradě. Soutěžit se zde bude v požárním útoku a v běhu na 60 m s překážkami. Přijďte zhlédnout výkony všech startujících, ale také hlavně povzbudit naše mladé hasiče. Vaši podporu budou určitě potřebovat, jelikož budou obhajovat zlaté medaile z loňského roku.

Okrsková soutěž

V pátek 12. 5. se konala ve Vršovce okrsková soutěž v požárním útoku SDH okrsku Nové Město nad Metují. V ženské kategorii startovala 2 družstva, zvítězilo družstvo z Černčic (čas 33,82 s) před družstvem z Vršovky (čas 35,04 s). V kategorii mužů se na start postavilo celkem 13 družstev. V mužské kategorii se nejlépe dařilo domácím, kteří zvítězili s časem 25,19 s. Následovala tato družstva: 2. Nahořany A - 26,92 s, 3. Černčice - 30,37 s, 4. Nahořany B - 31,60 s, 5. Bohuslavice - 34,80 s, dále Přibyslav, Dolsko, Provodov, Vrchoviny, Nové Město n. M., Spy, Krčín a Lhota Doubravice. SDH Bohuslavice reprezentovali: Michal Čepelka, Petr Čepelka, Michal Krupička, Jakub Hořčička z SDH H. Radechová, Vojtěch Kraus z SDH V. Petrovice, Josef Rozínek z SDH Vršovka a Kryštof Swakoň z SDH Nahořany.

Z další činnosti SDH

V sobotu 10. 12. 2022 se konalo v hasičské zbrojnici ve Velichovkách ustavující jednání Okresní odborné rady sportu. Z našeho sboru byl do této rady zvolen Michal Čepelka. V sobotu 14. 1. 2023 se konala v sále Orelny Výroční valná hromada SDH Bohuslavice, které se zúčastnilo 44 členů SDH a 5 hostů. Tuto VVH také navštívil starosta OSH Náchod Miloš Kratěna a starosta obce Bohuslavice Jiří Tojnar. Všichni přítomní vyslechli mj. zprávy starosty SDH a členů výboru, ve kterých byla zhodnocena činnost sboru v uplynulém roce. Také byli všichni seznámeni s plánovanými akcemi v letošním roce. Dále někteří členové obdrželi různá vyznamenání. O týden později proběhlo v naší hasičské zbrojnici referentské školení řidičů, kterého se zúčastnilo celkem 21 členů SDH a JSDH. V sobotu 18. 2. sbor uspořádal v Orelně v Bohuslavicích tradiční hasičský ples. K tanci a poslechu hrála skupina Styl z Nového Města n. M., zhlédnout bylo možné také vystoupení Tanečního klubu Akcent z Dobrušky. Chybět nemohla bohatá tombola a občerstvení, o které se postaral kolektiv místního Noise Baru.

V pátek 24. 2. se v Obecním hostinci v Nahořanech konala Výroční valná hromada SDH okrsku Nové Město n. M. za účasti celkem 57 členů ze 14 SDH a 6 hostů. Všichni přítomní byli nejprve seznámeni ve zprávách starosty a členů výboru s činností v uplynulém roce, poté také s plánovanými akcemi na rok letošní. Zprávy o činnosti jednotlivých sborů přednesli také jejich starostové. Na závěr proběhlo ocenění členů a soutěžních družstev. Z našeho sboru se zúčastnili J. Hemelík, J. Černý, K. Čepelka ml. a L. Fejtek. Následující den byl v Bohuslavicích uspořádán masopustní průvod, který za SDH doprovázeli J. Černý a R. Kyral. V sobotu 1. 4. byl v naší obci uskutečněn v rámci projektu „Recyklujte s hasiči“ sběr nepotřebného a vysloužilého elektrozařízení. Svoz byl proveden v dopoledních hodinách po celé obci, kterého se zúčastnili J. Černý, R. Kyral, J. Kvirenc, A. Rydlo, R. Rydlo a J. Vaňát.

Karel Čepelka ml.

Přípravka hasičů – školní rok 2022-2023

Po koronavirové pauze se znovu rozběhl kroužek přípravky hasičů. Do kroužku dochází 13 dětí, vždy v pátek odpoledne. Náplní schůzek je rozvoj dovedností jako práce s mapou a buzolou, určování topografických značek a značek hasičského nářadí, základy zdravovědy, KPZ, výzbroj a výstroj hasičů, požární sport či malování obrázků do soutěže Požární ochrana očima dětí.

V měsíci dubnu prověřily mladí hasiči své znalosti a dovednosti na závodu požární všestrannosti v Nahořanech. V letošním roce soutěžila dvě družstva a vybojovala 3. a 4. místo. Z náplní našich schůzek vedeme kroniku.

Na dětský den 3. června, který se uskutečnil na sokolské zahradě, jsme ještě s malými hasiči připravili ukázku železného hasičátka a teď už se jen budeme těšit na prázdniny.

Přejeme všem hodně slunných dnů.

Jana Herzigová

ZÁKLADNÍ A MATEŘSKÁ ŠKOLA V BOHUSLAVICÍCH

Milí rodiče, žáci a občané naší obce,

s radostí přinášíme zprávu o průběhu druhého pololetí v naší základní malotřídní škole. Během této doby jsme se věnovali poskytování kvalitního vzdělání a podporovali rozvoj našich žáků ve všech oblastech.

Vzdělávací proces v naší malotřídní škole byl zaměřen na individuální přístup k žákům. Učitelé se snažili identifikovat jedinečné potřeby a schopnosti každého dítěte a přizpůsobit výuku tak, aby podporovala jejich osobní rozvoj. Díky menšímu počtu žáků v třídě jsme mohli věnovat větší pozornost individuálním potřebám a přinést tak maximální prospěch všem našim žákům.

Ve druhém pololetí jsme pokračovali v interaktivní výuce a podporovali aktivní zapojení žáků. Prostřednictvím skupinových projektů, diskuzí a prezentací jsme podněcovali jejich kreativitu, spolupráci a schopnost komunikace. Žáci v rámci výuky pracovali na mnohých projektech:

1. ročník Veselé zoubky, Den Země, přivítali také na návštěvě své kamarády předškoláky, kteří se k nám od září 2023 chystají. Zúčastnili se celoškolního projektu týkajícího se mapování a upevňování vztahů v třídním kolektivu, který byl rozdělen do dvou etap.

Žáci 2. a 3.ročníku připravili projekt “Můj zájem“, kde navzájem předvedli, co dělají ve svém volném čase a ukázali, že umí vše také sami odprezentovat různými formami, ať už se jednalo o vlastnoručně vyrobená alba zalaminovaných fotografií a svých obrázků až po téměř profesionální prezentace na interaktivní tabuli. A že mají šikovné ruce a “zelené prsty” ukázali při jarním projektu “Vstávej, semínko, holala…”, kdy v rámci prvouky vypěstovali ze semínek luštěnin své vlastní životaschopné rostlinky.

Žáci 4. a 5. ročníku vytvořili několik krásných projektů v rámci českého jazyka a čtenářských dílen v březnu – Měsíci knihy, svoji šikovnost, zručnost a skvělé nápady uplatnili v projektu Den Země, ve Výtvarných dílnách, projektu Čarodějnice a v měsíci květnu projekt o maminkách, spojený se Dnem matek a Dnem rodiny. Se svojí paní učitelkou také uskutečnili zajímavou Jarní přespávačku ve škole, kterou si moc užili.

V rámci všech projektů se žáci snažili sdílet své myšlenky a názory, rozvíjet své schopnosti a navzájem se inspirovat.

Výsledky práce a aktivit žáků během celého školního roku je možné zhlédnout na webových stránkách školy v sekci "fotogalerie".

V oblasti technologií jsme pokračovali ve využívání moderních vzdělávacích pomůcek. Žáci měli přístup k počítačům, tabletům, interaktivním tabulím a dalším technologickým zařízením, které podporovaly jejich digitální gramotnost a rozvoj dovedností potřebných v dnešní digitální době a takřka denně je ve škole využíváme.

Velký posun zaznamenaly naše polytechnichnické dílny, v kterých žáci pracují během celého roku, ale i při zvláštních příležitostech, jako bylo Velikonoční tvoření s rodiči, Den otevřených dveří apod. Mohou zde pracovat klasicky ručně, např. se dřevem, vyrábějí ozdobné i užitkové předměty. např. ptačí budky, dřevěné skládací květiny apod. V rámci používání moderních technologií byly zakoupeny malé roboty – programovací kostky a berušky, kterým mohou děti samy naprogramovat úkoly, které musí na hrací desce splnit, samy pak odhalují chyby a nachází další a další řešení úkolů. V každé třídě jsou tzv. "Mluvící nástěnky" a "mluvící klipy", které mohou děti využívat k nahrávání mluvených úkolů pro sebe navzájem v rámci výuky, ale i během přestávek nebo školní družiny. V šicích dílnách si zase žáci mohli vyrobit a ušít velikonoční zajíčky, ponožkové panenky, prostírání, taštičky apod.

Důležitou součástí naší práce byla také spolupráce s rodiči. Pravidelně jsme se setkávali s rodiči a dětmi na konzultacích, kde jsme diskutovali o pokroku žáků a společně hledali způsoby, jak je dále podporovat. Rodičovská angažovanost je pro nás velmi cenná a věříme, že společnou spoluprací můžeme dosáhnout nejlepších výsledků pro naše děti.

Rád bych poděkoval našemu skvělému pedagogickému týmu za jejich nadšení, profesionalitu a oddanost vzdělávání našich žáků. Děkuji také rodičům za vstřícnost a ochotu, pomáhají nám s vedením kroužků, účastní se našich školních akcí a mají opravdový zájem o dění a budoucnost naší školy.

A nakonec mi zbývá milá povinnost popřát vám příjemný prázdninový čas plný zaslouženého odpočinku.

Mgr. Zdeněk Stuchlík, ředitel školy

Hra na ukulele

Tento školní rok se do kroužku Hry na Ukulele přihlásilo 7 dětí. Většina dětí navštěvovala tento kroužek již minulý rok, a proto to pro ně nebylo nic nového. S chutí se pustily do hraní nových písniček, které se přály naučit (př. písně od Pokáče, Sebastiana, Pavla Callty, skupiny Mirai). Dále se zdokonalovaly ve hře na Ukulele, postupně se naučily i 2/4 rytmus, který poté zařadily do některých písniček. Seznámení s nástrojem Ukulele, nové akordy a způsob hry na tento nástroj čekalo nováčky, kteří se přihlásili až tento školní rok. I nováčci jsou nyní schopni zahrát spoustu jednoduchých písniček, přes které se dostanou ke složitějším.

Hra na kterýkoliv hudební nástroj vyžaduje nejen ze začátku časté cvičení, které se poté prokáže právě při společném hraní na kroužku. Využili jsme krásného počasí a zahráli se i pod širým nebem.

I přes to, že jsme se s dětmi scházely vždy v úterý jednou za 14 dní na jednu vyučovací hodinu, velkou práci ve hraní odvedly doma ve svém volném čase. Doufám, že nadšení, radost ze hry a zpěvu všem vydrží, minimálně jako tento školní rok.

Foto a text: Bc. Rydlová Aneta, ZŠ a MŠ Bohuslavice

BRANNĚ BEZPEČNOSTNÍ DEN

Předškoláčci ze třídy Sluníček se u příležitosti Dne dětí v pátek 2. června 2023 zúčastnily branně bezpečnostního dne na letišti v Novém Městě nad Metují, kde viděly simulovanou ukázku dopravní nehody, zásah hasičů a záchranné služby, dále pak ukázky psovodů, mohly si prohlédnout vojenská, policejní, hasičská a záchranářská auta, zasoutěžit si na stanovištích a tančit s agenturou Vosa Trutnov. Za razítka, která děti nasbíraly na stanovištích, dostaly krásné odměny.

Celým dopolednem děti samozřejmě provázely letecké ukázky, jako například vzlet vrtulníku, seskok padákem a dokonce přes letiště proletěly gripeny!

Novému Městu nad Metují velmi děkujeme za realizaci této akce, děti byly nadšené a moc si den užily!

Foto a text: Barbora Doležalová, MŠ Bohuslavice

KONTAKTY

ÚŘEDNÍ HODINY OBECNÍHO ÚŘADU

Pondělí	**08:00 - 11:30**
	13:00 - 17:00
Úterý	**08:00 - 11:30**
Středa	**08:00 - 11:30**
	13:00 - 17:00
Čtvrtek	**08:00 - 11:30**
	12:00 - 14:00

Pokladna, Matrika
tel.: 491 475 134 (Kateřina Kyralová)
491 475 590 (Lucie Kvirencová)
mob.: 724 124 192

***Starosta* tel.: 491 475 321**
mob.: 602 275 860

Servis tlakové kanalizace
mob.: 606 175 518 (Jakub Exner)

e-mail: **podatelna@bohuslavice.com**

web:
www.bohuslavice .com

V DOBĚ OD 10.7. DO 14.7. 2023 BUDE Z DŮVODU ČERPÁNÍ ŘÁDNÉ DOVOLENÉ OBECNÍ ÚŘAD UZAVŘEN.

Zpravodaj obce Bohuslavice vydává Obecní úřad Bohuslavice, Bohuslavice 175, 549 06, tel.: 491 475 134| e–mail: podatelna@bohuslavice.com | web: http://www.bohuslavice.com/, Facebooková stránka obce Bohuslavice www.facebook.com/ https://www.facebook.com/pg/Obec-Bohuslavice-nad-Metuj%C3%AD_445212055670720/about/?ref=page_internal Tisk: Studio Radovan Krtička, Vychází nákladem 380 ks.
Všechna práva vyhrazena.